N° 487 – mars / avril 2023

Trait d'Union

Le magazine bimestriel de votre ville

Sées
Cœur de l'Orne

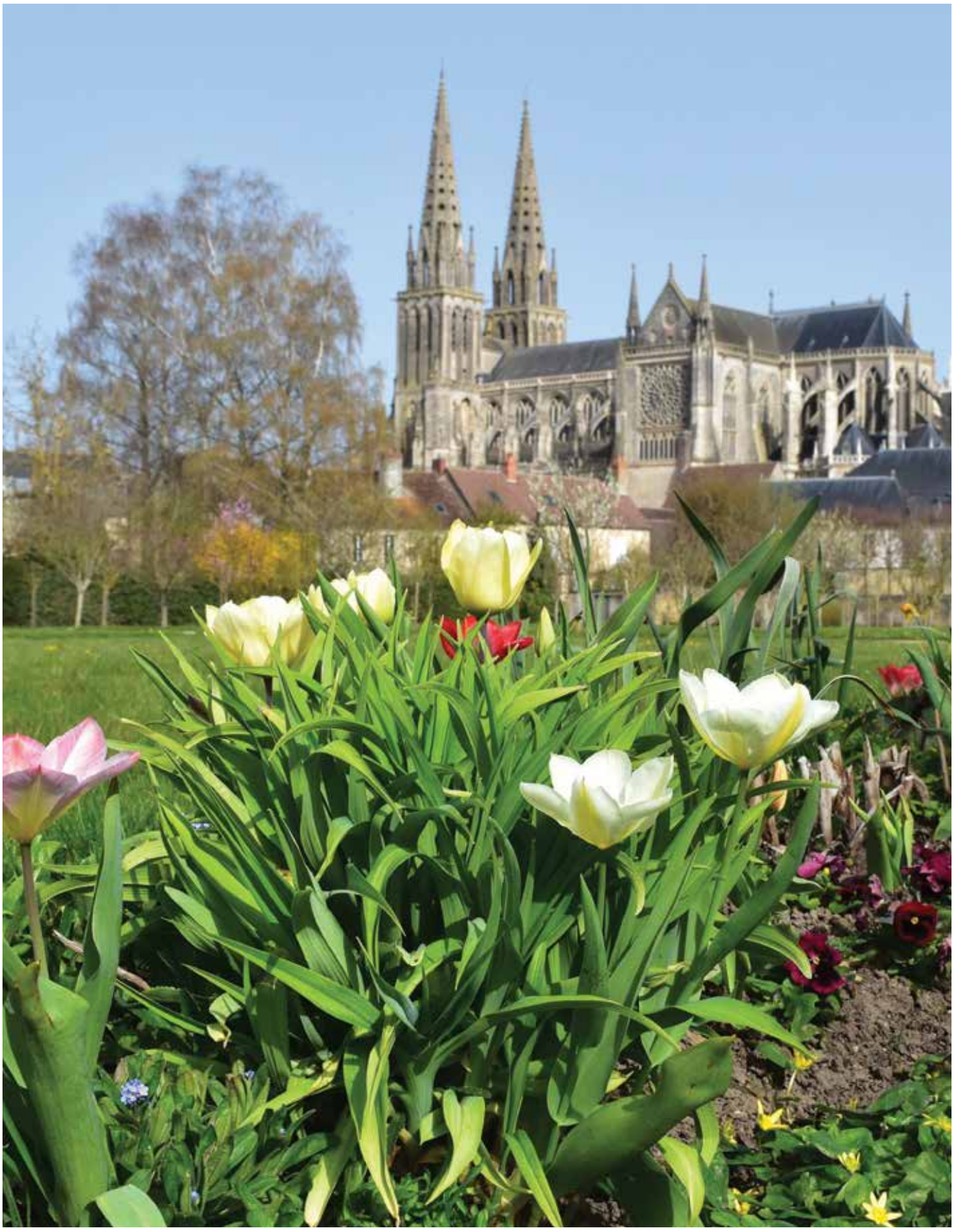

Chasse aux oeufs

Dimanche 9 avril

DE 10H30 À 12H

PARC D'ARGENTRÉ

NE PAS OUBLIER VOS PANIERS

Gratuit

La chasse commence à 10h30

Informations 02 33 81 79 70

www.ville-sees.fr

SOMMAIRE

■ ÉCONOMIE

Les nouveaux commerçants .....p. 4

■ SOCIAL

Danse en ligne pour les seniors ..... p. 5

Accueil du Van Plurielles p. 5

■ VIE LOCALE

Ciné-environnement ..... p. 6

Jardins Familiaux et Ouvriers de Sées..... p. 6

2e Festival Jo Tréhard .... p. 7

■ PATRIMOINE

La Chapelle de l'Hôtel-Dieu ..... p. 8-9

■ CULTURE

La Médiathèque se met au vert ..... p. 10

Espace numérique..... p. 10

■ JEUNESSE

Le conseil municipal des jeunes ..... p. 11

Carnaval des écoles maternelles et élémentaires ..... p. 11

■ AGENDA

..... p. 12-13

■ ZOOM SUR ...

Les services techniques..... p. 14

■ VIE MUNICIPALE

..... p. 15

ÉDITO

Chères concitoyennes, chers concitoyens,

Comme chaque année, à pareille époque, c'est l'occasion d'un débat sur les orientations budgétaires de l'exercice en cours et de la planification des principaux investissements. Ce débat entend éclairer l'élaboration de notre budget qui interviendra dans quelques semaines. Il s'agit, hélas, de prendre acte du contexte économique et financier préoccupant qui s'impose à nous et, collectivement, d'en confronter les conséquences aux objectifs de notre collectivité afin de bâtir un budget qui, parce qu'il sera au plus près de la réalité, sera crédible.

Cela implique une vraie maîtrise des dépenses publiques pour que la pression fiscale municipale ne porte pas atteinte au pouvoir des ménages.
Solidarité, dynamisme et rigueur seront les maîtres mots du futur budget sur lequel nous travaillons.
Il s'agit de poursuivre la mise en œuvre de notre projet municipal, traquer les économies partout où c'est possible, sans renoncer à envisager le développement de notre commune à plus long terme.
Un certain nombre de projets vont voir le jour cette année, qu'il s'agisse de travaux, de logements, d'aménagements urbains ou d'espaces verts :

• Le premier concerne la sécurité. Les subventions étant actées, nous allons mettre en place un dispositif de vidéo protection pour agir au quotidien contre l'insécurité. Par ailleurs, un deuxième policier municipal sera recruté pour une présence plus soutenue sur le terrain et assurer ainsi une vraie mission d'assistance au quotidien.
• Tous les sports ont leur place à Sées. La collectivité soutient l'ensemble du tissu associatif local par le biais de subventions ou de mise à disposition d'agents municipaux.
• En 2023, nous verrons la réfection des trois cours de tennis et la création d'un terrain de Padel, cet équipement sera labelisé « centre départementale » . C'est un événement pour cette discipline sportive qui est appelée à se développer en France.
• Je n'oublie pas les footballeurs puisque nous envisageons la construction d'un terrain de foot à 5.
• La viabilisation du lotissement Champ Gérard, retardée par la DRAC en raison des fouilles archéologiques, sera enfin réalisée.
• De nombreux Sagiens attendent encore le raccordement de la fibre optique à leur domicile, cet objectif sera réalisé dans le courant du premier semestre.
• La rue du Cours revêtira son plus bel habit et une étude sur la rénovation de l'Hôtel de ville, du fait de sa vétusté, sera engagée.
• Nous procèderons également à l'installation d'un conseil municipal de jeunes. Je suis convaincu que les jeunes doivent faire bénéficier la collectivité de leurs connaissances et de leurs expériences. Ils sont capables de participer à la co-construction des politiques publiques, et pas uniquement celles relatives à l'enfance et à la jeunesse.
• Enfin les études menées dans le cadre de «Petites villes de demain» seront poursuivies.

Vous l'aurez compris, notre commune poursuivra son chemin en 2023 avec un enthousiasme intact de tous ses acteurs, fiers de ce qui a été fait et déterminés à continuer.

Avec mon entier dévouement.

Votre Maire

Les nouveaux commerçants

Garage NM Automobiles

Le garage d'Olivier Blanchard situé rue du long boyau à Sées a changé de propriétaire. Aujourd'hui, il est devenu la S.A.S N.M Automobiles dirigée par Messieurs Nicolle et Marchand, respectivement directeur général et président de la société. L'effectif existant a été repris dans sa globalité. Un nouveau carrossier a été recruté.
Auparavant, Monsieur Grégory Marchand était responsable d'un atelier dépanneur-remorqueur et Monsieur Baptiste Nicolle était mécanicien-dépanneur dans le même garage. Ils sont complémentaires dans leur travail depuis plusieurs années et vous proposent chez N.M Automobiles des réparations toutes marques, mécanique, carrosserie.

Les nouveautés du garage : vente de véhicules neufs et d'occasion Tourisme/4X4/Utilitaires, reprogrammation de moteurs, vente d'accessoires, pièces détachées tous types de véhicules.

À l'accueil Sandrine vous reçoit :

- du Lundi au Vendredi de 8h30 à 12h et de 13h30 à18h
- le Samedi de 8h30 à 12h

Vous pouvez les joindre au même numéro 02.33.28.62.81 ou par mail : accueil@nmautomobiles.fr.

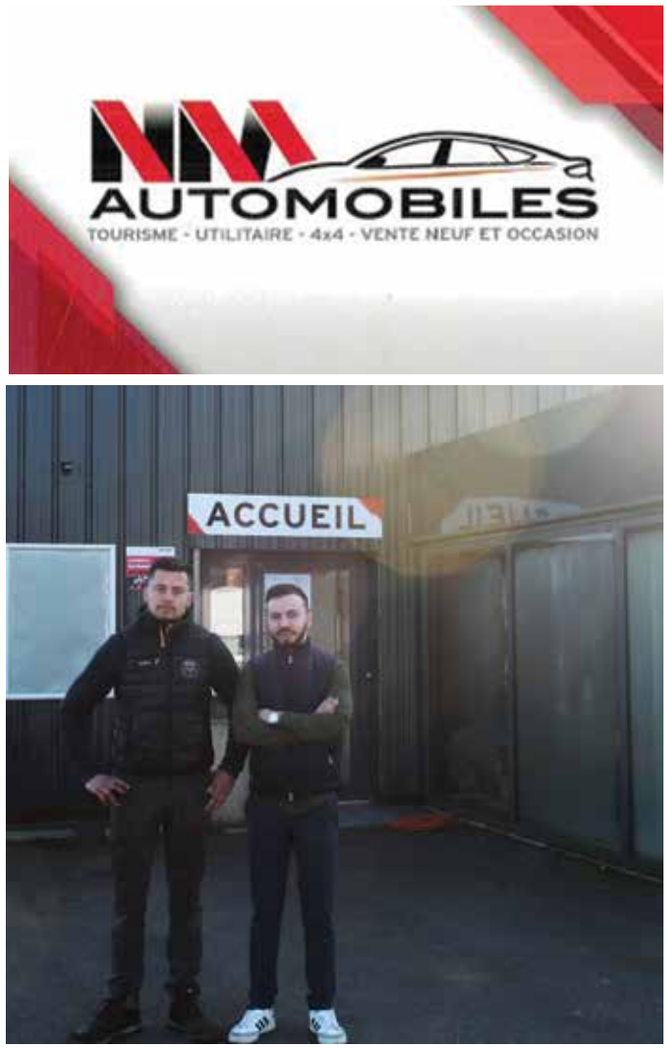

L'Atelier 24

L'atelier 24 a ouvert le 1er décembre dernier. Adélaïde Nayl a repris le salon DS Coiffure de Sandrine Delion au 24 rue de la République.

Jeune maman de 3 enfants, habitant le secteur de la Communauté de communes, Adélaïde, forte d'une expérience de 14 ans dans la coiffure, a tout naturellement posé ses ciseaux dans notre belle ville. Elle vous propose des coupes hommes, femmes, enfants et aussi des techniques de colorations, balayage, ton sur ton ou bien encore des prestations coiffures pour les grandes occasions.

Ses horaires :

- Lundi 9h-13h/14h-18h
- Mardi 9h-17h
- Jeudi/Vendredi 9h-13h/14h-19h
- Samedi 8h-17h

Pour la contacter :

- Par téléphone au 02.33.28.75.55
- Prise de rendez-vous sur Planity
- Facebook : atelier 24
- Instagram : atelier24_sees

Danse en ligne pour les seniors

Dans le cadre des actions de prévention organisées par l' ASEPT Normandie, structure inter régimes (Association Santé, Éducation et Prévention sur les Territoires Normands) et en partenariat avec le CCAS de Sées.

Les seniors sont invités à participer à un cycle de 12 séances gratuites. La pratique régulière de cette discipline est un bon entraînement pour le maintien de la forme et la santé chez les seniors. Encadrées par une professionnelle diplômée d'état, en plus d'être conviviales, ces séances adaptées d'1h30 aident à reprendre goût à l'activité physique.
Réservées aux personnes de 60 à 75 ans qui n' ont jamais ou très peu pratiqué cette activité, elles se dérouleront du mardi 07 mars au mardi 06 juin 2023 (interruption pendant les vacances scolaires), à partir de 13h30 dans la salle située au foyer municipal rue Charles Forget à Sées.

Attention, le nombre de places étant limité, inscription nécessaire auprès du CCAS de Sées au 02 33 81 79 71 (les lundi, mardi et mercredi matin).

Inscription seule ou en couple pour découvrir ou redécouvrir les plaisirs et les bienfaits de la danse.

Accueil du Van Plurielles

Le concept du Van Plurielles a été défini au cours de l'année 2022 en s'appuyant sur une étude de préfiguration menée par l'association YSOS en collaboration avec les services de l'Etat dans l'Orne et l'ensemble des acteurs du département de l'Orne (élus, collectivités, associations…).

Considérant la nécessité d'aller vers les publics les plus vulnérables sur les sujets d'égalité entre les femmes et les hommes, ce dispositif, sous forme de bus itinérant, est un lieu d'information et d'écoute autour des sujets liés aux droits des femmes et à l'égalité : vie de couple, emploi, santé, sexualité, violences etc...

Le Van plurielles a vocation à informer et à orienter les personnes vers les structures partenariales de proximité déjà présentes sur le territoire, pour apporter des réponses concrètes et adaptées à chaque problématique.

Le Van Plurielles sera présent le mardi 28 mars entre 9h30 et 16h30 Cour Jean Mazeline à Sées.

Accueil gratuit, confidentiel et sans rendez-vous. Ouvert à toutes et à tous.

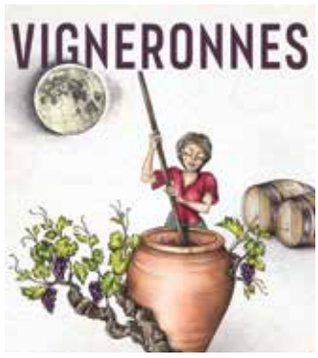

Ciné – environnement

Ciné-environnement est un éco-festival présentant des films environnementaux (7 films dont des documentaires, des fictions et des films d'animation).
Cette 29ème édition se déroulera du 22 au 24 mars 2023 au cinéma Le Rex, à Sées.
Depuis le mois de septembre, ce projet est mené par un groupe de 5 étudiants qui a à cœur de sensibiliser les spectateurs aux problématiques de développement durable par un cinéma de qualité. Pour la réussite du projet, chaque étudiant a une fonction (finances, médias, recherche de publicité, site internet, logistique) tout en créant une dynamique de groupe.
Des partenaires techniques, comme le cinéma Le Rex, est d'une aide précieuse.
La programmation de 2023 abordera en-dehors de l'écologie et de la ruralité, le thème « consommer autrement ».
De plus, afin d'enrichir les projections et d'échanger autour des films, des débats seront organisés ainsi que des animations pour les plus jeunes. Enfin, le festival a pour but de toucher le plus grand nombre : scolaires et grand public et créer ainsi sur le territoire ornais, une animation culturelle.

Programme :

Mercredi 22 mars
14h30 : *Piro piro* - film d'animation
20h30 : *La Fabrique des pandémies* - documentaire

Jeudi 23 mars
9h : *Goliath* - Fiction
14h : *Rouge* - Fiction
20h30 : *Vesper chronicles* - Fiction

Vendredi 24 mars
9h : *Lagwiyann* - documentaire
14h : *Le Chêne* - documentaire
20h30 : *Vigneronnes* - documentaire

Plus d'informations :
https://cineenvironnement.wordpress.com

Des parcelles disponibles aux Jardins Familiaux et Ouvriers de Sées

Vous n'avez pas de jardin ou pas assez d'espace pour cultiver un potager ? Vous souhaitez manger sain ? Réaliser des économies en faisant pousser vos propres légumes ? Vous pouvez louer une parcelle auprès de l'association des Jardins Familiaux et Ouvriers.

Depuis 1943, l'association met à disposition une centaine de parcelles, à partir de 140m² et jusqu'à 300m².

Pour plus de renseignements, vous pouvez nous contacter par téléphone au 06 67 82 62 49 ou 06 08 21 03 26, par mail à jardinsfamiliauxsees@gmail.com ou sur Facebook : Jardins familiaux et ouvriers de Sées.

2e Festival Jo Tréhard

L'association « Le Miroir normand », en collaboration avec la ville de Sées, organise le deuxième festival de théâtre Jo Tréhard. Pour cette deuxième édition, l'objectif du festival sera de contribuer à la promotion de la création théâtrale locale et au développement social et culturel en proposant de jouer un rôle mobilisateur au sein de la communauté des gens de théâtre et de constituer un rendez-vous convivial au service du sixième art.

La diffusion de la création théâtrale amateur se fera de nouveau dans un espace culturel de proximité aménagé pour l'occasion : le centre polyvalent rue du 11 novembre à Sées.

Participeront à l'événement l'école Louis Forton , le collège Marie Immaculée, Lonray en scène, Le Miroir normand, les Saltimbanques, l'école de musique et l'Alliance musicale de Sées, les Cinq cubes, Cadence et la troupe de Valframbert.

L'accès aux différents spectacles sera libre de participation. Nous vous invitons tous à venir nombreux à cette manifestation sagienne.

Le moteur de cet événement restera notre Sagien Jo Tréhard, homme de théâtre qui a œuvré pour la démocratisation de la culture théâtrale.

Le résumé des pièces est sur www.ville-sees.fr rubrique agenda ou pour plus d'informations auprès de Christian RICHARD, association Le Miroir Normand : 06 37 71 90 77.

Programme : Vendredi 31 mars

18 h	Ouverture du Festival en présence de sa marraine Julie Delaurenti
18 h 30	École Louis Forton, atelier théâtre
19 h	Collège Marie Immaculée concert, atelier théâtre
20 h 30	*Au bout du rouleau* de Franck Didier Troupe de Lonray en Scène. Pièce en deux actes

Samedi 1er avril

10 h	*La dernière nuit d'Aloysius Bertrand* Une pièce de Mathieu Dusart. Le Miroir Normand
14 h	*Repaire zéro*. Les Saltimbanques
17 h	Concert de l'école de musique et de l'Alliance musicale de Sées
20 h 30	*Diner d'adieu* d'A. de la Patellière et Matthieu Delaport . Troupe des Cinq Cubes

Dimanche 2 avril

14 h	*Vive Moisy* de Luc Churin. Cadence
16 h 30	*Le trésor de tante Agathe* de Marie Laroche Fermis. Valfambert

Collège Marie Immaculée

Cinq cubes

Cadence

Jo Tréhard

Les travaux des terrains de padel et de tennis ont débuté

Les travaux de création des deux pistes de padel et la réfection des terrains de tennis ont commencé début février. Les terrains de padel seront labellisés « Centre départemental ».

Le projet des pistes de padel d'un montant total de 169 140€ TTC voit le jour grâce au soutien financier de l'Agence Nationale du Sport (95500€), la Région Normandie (20000€) ainsi que la Ligue de Normandie de Tennis (2049€). Le reste à charge pour la collectivité s'élève à 51 591€.

Quant aux terrains de tennis, le montant total des dépenses s'élève à 123 630 € TTC. Ces travaux sont possibles grâce aux subventions obtenues de : la DETR (32 667€), le Département de l'Orne (15 000€), la Ligue de Normandie de Tennis (3 660€). Le reste à charge pour la collectivité s'élève à 72 303€.

Les deux inaugurations devraient se dérouler dans le courant du mois mai.

La Chapelle de l'Hôtel–Dieu

Un monument à ne pas manquer

C'est en 1208 que de riches bourgeois de Sées : Guillaume Bérard et sa femme Macé construisirent l'Hôtel-Dieu de Sées. On en trouve l'origine dans une bulle de confirmation (parchemin officiel) du pape Innocent III du 20 janvier 1209, ce qui en fait l'un des plus anciens hospices de France.

La Chapelle était l'édifice le plus important situé au centre de l'hospice afin d'être facilement accessible pour tous. Chacun selon son ordre : le clergé, les religieuses, les malades, les contagieux, les visiteurs de l'extérieur dans les emplacements respectifs de chacun : le chœur, la grande tribune, la nef, le narthex.
Il y avait autrefois quatre chapelles dans l'hospice, on les a détruites à cause de la modicité de leur revenu, les titres en ont été réunis à celui de la Chapelle. Sous l'invocation de Saint Michel, les autres étaient sous celles de Saint Jean, Saint Côsme, Saint Damien et sous celle de Saint Eloi.

Mur extérieur de la Chapelle XIIIe, XVIIe, XVIIIe siècle

De cette époque, il reste un pilier avec un chapiteau roman inséré au sud dans le mur extérieur de la chapelle actuelle. Sur le même mur on voit des arcatures plus tardives (XVIIe siècle) un schéma identique existe de l'autre côté.

Le narthex

Sur le mur du narthex*, des panneaux peints indiquent la liste des donateurs et bienfaiteurs et un historique des lieux depuis sa fondation. Nous sommes accueillis dans le narthex de la chapelle, par une statue de Saint-Augustin . La présence de Saint-Augustin s'explique : en 1649, Anne Cléry, généreuse donatrice de l'hospice, fonda une congrégation des soeurs ayant pour but de soigner les malades. Mgr Rouxel de Médavy, évêque de Sées, leur donna la règle de Saint Augustin.

Le retable de la Chapelle

Entrons dans la Chapelle

Nous remarquons le magnifique retable de bois peint polychrome en faux marbre et feuilles d'or. Il date de la fin du XVIIIe siècle.

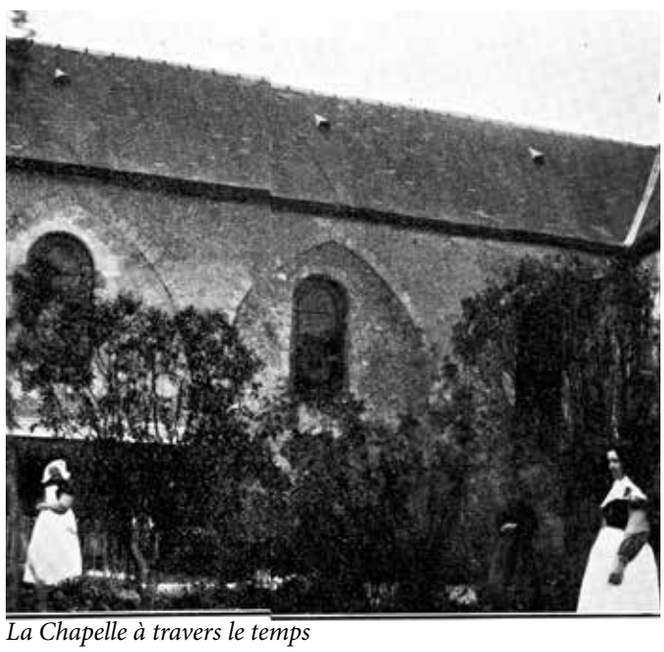

La Chapelle à travers le temps

Ce retable de quatre colonnes est orné de guirlandes et surmonté d'un fronton présentant Dieu le père, tenant le monde dans sa main. L'autel galbé est orné de l'*Agnus Dei* et de guirlandes de fleurs. Le tarbernacle* présente des statuettes du Christ, de Saint Pierre et de Saint Paul, ainsi que des panneaux en ronde de bosse représentant le Seigneur et la Vierge. Le tableau est consacré au jugement dernier. Le Christ triomphe avec les élus et les âmes tendues vers le ciel. De chaque côté,

Saint Jean par Nicolas Jacques Conté

se trouvent une statue de Saint Michel et une belle Vierge à l'Enfant, dont la statue est en bois polychrome. Sur les côtés du chœur, les panneaux en bois sont célèbres. Ils ont été peints par Nicolas Jacques Conté en 1768-1769 alors qu'il avait 14 ans.
Nicolas Jacques Conté est l'inventeur de la mine de crayon en graphite et en argile.
Les panneaux représentent : côté gauche, en partant du bas, les quatres Evangélistes :
- Saint Mathieu (avec l'enfant)
- Saint Jean (avec l'aigle)
- Saint Luc (avec le bœuf)
- Saint Marc (avec le lion)

ainsi que trois scènes de la vie monastique et champêtre.
Le tableau de la chaire représente le Christ enseignant. Du côté droit du chœur, se situait l'autel latéral. Au-dessus des stalles, à gauche, se trouve la Vierge de Piété.

Elle provient de l'ancienne chapelle de la Maladrerie. En 1695, n'ayant plus de lépreux à soigner, Louis XIV réunit la léproserie à l'Hospice de Sées. De cette léproserie, il reste des bâtiments et en particulier une chapelle. On peut les voir à la droite de la ville, sur la route d'Alençon.
Vers la sortie de la chapelle, nous voyons la tribune des religieuses et sa belle balustrade. Plus haut, à hauteur de la voûte, se trouve la tribune des lépreux. À droite de la tribune, se trouve la statue de Saint Louis, roi de France, patron de l'Aumônerie de la chapelle. Sous la tribune, nous voyons de curieuses fenêtres vitrées. Elles devaient permettre, en cas d'affluence, de suivre les offices religieux depuis le narthex.

Les vitraux

En entrant dans la chapelle, il y a cinq vitraux.
À gauche, 1er vitrail : en haut, Saint Michel. En bas, Saint Louis.
2ème vitrail : en haut, la mort de Saint Joseph. En bas, la fuite en Égypte.
3ème vitrail : en haut, la guérison du paralytique. En bas, Jésus et les enfants.
À droite en entrant dans la chapelle, 1er vitrail : en haut, Saint Augustin donnant la règle monastique à ses religieuses. En bas, Saint Benoit Joseph Labre et la guérison des pestiférés
2ème vitrail : la Vierge au pied de la croix. En bas, présentation de la Vierge.

La restauration de la chapelle de l'Hôtel-Dieu est une véritable réussite.

Lexique

Narthex : Portique interne aménagé à l'entrée de certaines églises. Lieu qui fait transition entre l'extérieur et l'intérieur.
Tabernacle : Petite armoire en forme d'édifice, dans laquelle on enferme le calice avec les hosties consacrées.

Médiathèque

La médiathèque se met au vert

Du 13 mars au 15 avril 2023.

À l'occasion de cet événement, plusieurs rendez-vous vous seront proposés :

• La grainothèque vous attend dès à présent à la médiathèque Émile Zola. Des sachets sont prêts à être remplis par vos soins, n'hésitez pas à nous en faire la demande.
• Préparez vos graines, plants et boutures pour un troc qui sera organisé le 25 mars à l'auditorium.
• Un atelier balade numérique en famille, en partenariat avec l'Espace Numérique autour de l'application Plant 'net aura lieu le 25 mars, avec Laure. Rendez-vous à la médiathèque pour un départ à 9h45 vers le « Pré Humide » (inscription auprès de vos bibliothécaires). À suivre un atelier « Confectionne ton herbier » avec les plantes et fleurs prélevées pendant la balade, sera animé par Manuela.
• Une balade contée vous sera proposée par Brigitte, conteuse de la Bribottecie, au parc d'Argentré, le samedi 01 avril 2023. Le rendez-vous est pris pour petits et grands devant la grille du parc à 14h, il n'y a plus qu'à vous laisser

guider pour une petite heure au gré des mots.
• À l'occasion du Printemps des poètes, une sélection de documents sur le thème de la poésie vous attend à la médiathèque et des boites à poèmes seront disposées à la médiathèque dans lesquelles vous pourrez piocher à loisir.
• Sans oublier les Classiques de Muriel sur le thème : Le coin des poètes, le 18 mars 2023 à 10h30.

Vos bibliothécaires restent à votre disposition pour plus d'informations.

Espace Numérique

Le 18 mars 2023, c'est la Journée mondiale du nettoyage numérique (appelée aussi Digital Cleanup Day).
De nombreuses actions de sensibilisation à l'impact environnemental du numérique et au numérique responsable seront organisées sur le territoire pendant la semaine **du 13 au 18 mars** : www.digital-cleanup-day.fr.
L'Espace Numérique participera à cette journée en proposant des ateliers de nettoyage de données numériques. À cette occasion, vous pourrez agir concrètement en nettoyant vos données sur vos ordinateurs et smartphones.

Lors de l'édition 2022, 1924 To de données ont été supprimées au niveau national soit :
• 19,4 millions de fichiers supprimés sur les ordinateurs portables.
• 29 millions d'emails supprimés.

Rendez-vous donc à l'Espace Numérique les 17 et 18 mars pour participer à cette opération.

Tous les vendredis, des ateliers numériques à thématiques vous sont proposés. Renseignements et inscriptions au 06 46 05 14 02 (du mardi au samedi matin).

Jeunesse

Le conseil municipal des jeunes

Nous avons reçu de nombreuses candidatures pour constituer le conseil municipal des jeunes.
Après une période de campagne électorale, les élections se sont déroulées dans chaque établissement scolaire.
Les résultats de chaque élection seront annoncés sur le site internet de la ville.

La première réunion de cette assemblée aura lieu courant mars pour élire le plus jeune Maire sagien.

Le service jeunesse a prévu une sortie à Paris pour les jeunes élus au mois d'avril.
Au programme de notre journée parisienne :
La visite de l'Assemblée Nationale avec Mme Chantal Jourdan, député de l'Orne.
Cette visite sera l'occasion de découvrir le rôle d'un député : une belle journée citoyenne en perspective !

Enfin, les élus du conseil municipal des jeunes participeront à la cérémonie du ravivage de la flamme sous l'arc de Triomphe.
La flamme du souvenir et la tombe du soldat inconnu, au pied de l'Arc de Triomphe, sont des symboles du sacrifice de ceux qui sont morts pour notre pays ; la municipalité est fière de pouvoir soutenir ses jeunes et de les accompagner dans le devoir de mémoire.

Carnaval des écoles maternelles et élémentaires

Date à retenir : Les carnavaliers défileront dans les rues de Sées le jeudi 30 mars.

Le défilé sera animé par la compagnie N'DING. Unique en son genre, N'Ding emprunte et revisite sans complexe les répertoires traditionnels du Brésil, d'Afrique de l'Ouest et du Nord. Ces chants et rythmes sont arrangés avec des instruments et percussions du monde pour arpenter et réchauffer les rues en semant la joie et la bonne humeur…
Leurs arrangements originaux font se croiser les reïtas et bendhirs du Maroc, les tambours et cloches du Brésil, djembés et doundouns d 'Afrique de l 'Ouest. Avec énergie et joie vivre, ils enchantent les lieux et donnent l' envie de danser.

Agenda

Mars

MER 1 — **14 h** — Foyer municipal
Initiation à la danse country
Générations Mouvement
02 33 27 85 78

VEN 3 — Espace numérique
Atelier numérique
Thème : Organiser ses fichiers et ses dossiers (niveau intermédiaire)
Voir page 10

DIM 5 — **9 h à 17 h** — Espace culturel des Halles
Salon toutes collections
Entrée gratuite
Association Carthophile Normandie Maine
06 88 62 15 11

LUN 6 — **20 h 30** — Cinéma Le Rex
Ciné surprise

MAR 7 — **À partir 13h30** — Foyer municipal
Atelier danse en ligne
Gratuit - 60 ans et plus.
Inscription obligatoire au CCAS: 02 33 81 79 71

MER 8 — **20 h 30** — Cinéma Le Rex
Ciné rencontre - Film : *Petites*
Venue de la réalisatrice Julie Lerat-Gersant.

JEU 9 — **14 h** — Argentan
Bowling à Argentan
11€, 3 parties et une boisson.
Générations Mouvement
06 84 20 69 18

VEN 10 — Espace numérique
Atelier numérique
Thème : Sauvegarder et stocker ses données (niveau intermédiaire)
Voir page 10

VEN 10 — **19 h** — Médiathèque
Les bouquinades du jeudi
Club de lecture, ouvert à tous

DIM 12 — **14h** — Cour Mazeline
Concours de tarot
Tarot club de Sées
Engagement 12 €, un lot à tous les joueurs.
Infos : 06 86 42 42 93 ou 06 84 20 69 18

13/03 au 15/03 — Médiathèque
La médiathèque se met au vert
Programme sur www.mediatheque-sees.fr ou 02 33 27 01 44

MAR 14 — **À partir 13h30** — Foyer municipal
Atelier danse en ligne
Gratuit - 60 ans et plus.
Inscription obligatoire au CCAS: 02 33 81 79 71

MER 15 — **20 h 30** — Cinéma Le Rex
Harcèlement scolaire
Les indiens contre attaquent avec la venue de Emmanuelle Piquet, thérapeute.

MER 15 — **14 h** — Foyer municipal
Initiation à la danse country
Générations Mouvement
02 33 27 85 78

VEN 17 — **14 h** — Cour Mazeline
Entraînement à la dictée
Générations Mouvement
02 33 27 81 83

VEN 17 — Espace numérique
Atelier numérique
Thème : Nettoyer son ordinateur et son smartphone - **Voir page 10**

SAM 18 — **9 h à 12 h** — Collège N. J.Conté
Portes ouvertes collège Nicolas Jacques Conté
Renseignements
02 33 27 96 44
ce.0610040m@ac-normandie.fr

SAM 18 — **10 h 30** — Médiathèque
Les classiques de Muriel
« Le coin des poètes »

SAM 18 — **10 h à 12 h** — Espace numérique
Atelier numérique
Thème : Nettoyer son ordinateur et son smartphone - **Voir page 10**

19/03 au 21/03 — Cinéma Le Rex
Printemps du Cinéma
Tarif unique : 5€ la séance

MAR 21 — **À partir 13h30** — Foyer municipal
Atelier danse en ligne
Gratuit-60 ans et plus.
Inscription obligatoire au CCAS: 02 33 81 79 71

22/03 au 24/03 — **20 h** — Cinéma le Rex
Festival ciné-environnement

22/03 à 14 h30	*Piro Piro (ciné filou gouûer)*
22/03 à 20 h 30	*La fabrique des pandemies*
23/03 à 9 h	*Goliath*
23/03 à 14 h	*Rouge*
23/03 à 20 h 30	*Vesper chronicles*
24/03 à 9 h	*Lagwiyann : les luths d'Adrien*
24/03 à 14 h	*Le chêne.* Ciné aînés
24/03 à 20 h 30	*Vigneronnes*

JEU 23 — **20 h** — Cour Jean Mazeline
Atelier sur l'art floral
Association Sées végétal et floral
02 33 27 94 78

VEN 24 — Espace numérique
Atelier numérique
Thème : Gérer ses photos (niveau avancé) **Voir p.10**

SAM 25 — **14 h** — Cour Mazeline
Concours de cartes
7€, un lot par participant
Générations Mouvement
06 84 20 69 18

SAM 25 — Médiathèque
Troc de graines, de boutures et de plants

SAM 25 — **10h à 12h** — Espace numérique
Balade numérique
Inscription obligatoire :
06 46 05 14 02

DIM 26	**10 h**	Cinéma Le Rex
	Ciné p'tit dèj Film : *Piro Piro*	
MAR 28	**À partir 13h30**	Foyer municipal
	Atelier danse en ligne Gratuit-60 ans et plus. Inscription obligatoire au CCAS: 02 33 81 79 71	
JEU 30	**14 h**	Argentan
	Bowling à Argentan Co-voiturage à 13 h 30, cour Mazeline. 11€, 3 parties et une boisson Générations Mouvement 06 84 20 69 18	
VEN 31	**14 h 30**	Cinéma Le Rex
	Ciné aînés Le film, une boisson et une gourmandise : 5€	
VEN 31		Espace numérique
	Atelier numérique Thème : Découvrir l'application photos (Windows) (niveau avancé) - **Voir page 10**	
VEN 31	**10h30**	Foyer municipal
	Assemblée générale du canton de Sées	
31/03 au 02/04		Salle polyvalente
	2e Festival de Théâtre Jo Tréhard **Voir page 7**	

Avril

LUN 3	**20 h 30**	Cinéma Le Rex
	Ciné surprise	
MAR 4	**À partir 13h30**	Foyer municipal
	Atelier danse en ligne Gratuit-60 ans et plus. Inscription obligatoire au CCAS: 02 33 81 79 71	
MAR 4	**14 h**	Cour Mazeline
	Marche cantonale Générations Mouvement 06 84 20 69 18	
JEU 6		Bagnoles de l'Orne
	Sortie bien-être, 3 soins aux thermes de Bagnoles de l'Orne. 89€/personne Inscription auprès de Générations Mouvement : 06 08 66 16 88	
VEN 7		Espace numérique
	Atelier numérique Thème : Découvrir CANVA (conception graphique) (niveau avancé) - **Voir page 10**	
DIM 9	**10h30 à 12h**	Parc d'Argentré
	Chasse aux oeufs Gratuit - 02 33 81 79 70	
MAR 11	**À partir 13h30**	Foyer municipal
	Atelier danse en ligne Gratuit-60 ans et plus. Inscription obligatoire au CCAS: 02 33 81 79 71	
MER 12	**14 h**	Foyer municipal
	Initiation à la danse country Générations Mouvement 02 33 27 85 78	
MER 12	**14 h**	Foyer municipal
	Initiation à la danse country Générations Mouvement 02 33 27 85 78	
JEU 13	**20 h**	Cour Mazeline
	Atelier sur l'art floral Association Sées végétal et floral 02 33 27 94 78	
VEN 14		Espace numérique
	Atelier numérique Thème : Communiquer avec ses proches (niveau avancé) - **Voir page 10**	
SAM 15	**15 h**	Cour Mazeline
	Concours de tarot Tarot club de Sées. Engagement 12 €, un lot à tous les joueurs. Infos : 06 86 42 42 93. 06 84 20 69 18.	
JEU 20	**10 h**	Médiathèque
	Bébés lecteurs Lecture et comptine	
VEN 21	**14 h**	Cour Jean Mazeline
	Entraînement à la dictée Générations Mouvement 02 33 27 81 83	
VEN 21		Espace numérique
	Atelier numérique Thème : Découvrir la sécurité sur internet Séance 1 (niveau intermédiaire) - **Voir p.10**	
SAM 22	**10 h 30**	Médiathèque
	Les classiques de Muriel Thème : Baudelaire	
MER 26	**14 h**	Foyer municipal
	Initiation à la danse country Générations Mouvement 02 33 27 85 78	
MER 26	**14 h 30**	Cinéma Le Rex
	Ciné filou goûter Film : *4.5.6. Mélie pain d'épice*	
JEU 27	**19 h**	Médiathèque
	Les bouquinades du jeudi Club de lecture, ouvert à tous	
VEN 28		Espace numérique
	Atelier numérique Thème : Découvrir la sécurité sur internet Séance 2 (niveau intermédiaire) - **Voir p.10**	
VEN 28	**14 h 30**	Cinéma Le Rex
	Ciné aînés Le film, une boisson et une gourmandise : 5€	
SAM 29	**14 h**	Cour Jean Mazeline
	Concours de cartes 7€, un lot par participant Générations Mouvement 06 84 20 69 18	
SAM 29	**15 h**	Église Saint Martin
	Concert solidaire en faveur du Secours Catholique de Sées-Mortrée - Entrée libre Infos : 07 50 40 48 55	
DIM 30	**10 h**	Cinéma Le Rex
	Ciné p'tit dèj *4.5.6. Mélie pain d'épice*	

Zoom sur ...

Les services techniques

Événementiel

• La gestion logistique (installation des scènes, sécurité, signalétique).
• Accueil des exposants et artistes.

Entretien

• Entretien des bâtiments municipaux : plomberie. électricité, rénovation.
• Entretien des aires de jeux.
• Entretien des chemins ruraux.
•Suivi des travaux réalisés par les entreprises : voierie, élagage, maçonnerie, enfouissement de réseaux.
• Installation des décorations de Noël.
• Gestion des demandes et réclamations faites par les riverains.
• Gestion du parc véhicule de la mairie.

Espaces verts

Le service des espaces verts et du cimetière ont pour missions :
• Les entretiens courants : tonte, tailles de haies, fleurissement, élagages, arrosages en été.
• Achat et production en serre des végétaux.
• Développement des projets liés au développement durable.

Urbanisme et location des salles municpales

• Déclaration de travaux.
• Location de salles.

La tribune de la minorité

L'avenir Sagien

Pour créer une ville attractive, il est nécessaire aujourd'hui d'aménager l'espace de manière à inciter les habitants à augmenter les déplacements doux, à pied, à vélo. Il nous faut proposer des parcs, connectés à des corridors verts. Le cheminement des piétons, poussettes et fauteuils doit être facilité en offrant des trottoirs praticables et de qualité. Espérons que l'étude engagée par la ville saura répondre à nos attentes.

Un autre aspect non négligeable est le bien-être des habitants : ces espaces de calme favorisent le repos et l'apaisement dans le milieu urbain.
Dans le prolongement de notre deuxième fleur, en gestion différenciée, on choisit des endroits où l'on favorise la biodiversité, en plantant des espèces adaptées aux conditions locales, plutôt que des espèces horticoles qui nécessitent plus d'eau et de soins, en donnant aux murs un aspect végétalisé. Il faut aménager des parcs urbains au plus près du centre ville, réintroduire les arbres en ville par la mise en place d'un plan de replantation sur l'ensemble du territoire communal. Profiter des terrains nus pour les transformer en vergers.
Grâce à une politique d'aide aux habitants, invitons la nature en ville par petites touches dans des jardinières, des potelets ou des pots de fleurs. Assurer une propreté sans faille avec un nettoyage régulier et efficace. L'idée est que les habitants puissent être à l'ombre dans leur déplacement en ville dans les années futures.
Pensons à donner dans le cadre de nos aménagements urbains, une place à l'intergénérationnel, donnons un nouveau départ aux bâtiments communaux, tout comme le développement des espaces verts et la mise en place de programmes destinés à favoriser les réseaux communautaires intergénérationnels.

Tous ces sujets offrent l'opportunité de transformer les villes pour renforcer leur résilience et leur durabilité face à la crise climatique imminente.

Le 20/01/23, les élus d'Avenir Sagien à votre écoute « c.avenirsagien@gmail.com ».

Les élus de la liste «Avenir Sagien»

La tribune de la majorité

Pour rendre le centre-ville plus accessible à tous, dynamiser la commune et répondre aux enjeux environnementaux et sociaux actuels, une étude sur la circulation à Sées va être réalisée par le CEREMA.
Cette étude se fera aussi à l'échelle intercommunale pour l' accès à la ville depuis les communes périphériques.

Qui est le CEREMA ?

C'est avant tout un acteur neutre et impartial qui développe des méthodes et outils opérationnels pour répondre, à toutes les échelles territoriales, aux besoins des collectivités locales ainsi qu'à ceux des acteurs économiques ou associatifs.
Les objectifs de l'étude qui se tiendra de janvier à fin septembre 2023 :
• Mener les réflexions sur les mobilités de façon cohérente sur le territoire
• Favoriser les modes actifs (à l'intérieur du périmètre et ses connexions avec les Communautés de communes voisines).
• Mener des réflexions sur l'accès, la circulation et le stationnement dans la ville de Sées.

À ce titre, un questionnaire sera à disposition des usagers tout le mois de Mars. Son but : recueillir des informations sur les habitudes de déplacement, vision de l'intercommunalité aujourd'hui et demain, avec un focus sur la ville de Sées.
Et bien évidemment, nous vous encourageons à y répondre en nombre, ce qui nous permettra de poser les bases de discussion avec les partenaires.
Il sera mis à disposition sous format papier en envoi à domicile, numérique via les réseaux sociaux et une urne mise à disposition à la mairie pour les recueillir.
Cette étude est financée à 100% par l'Agence Nationale de la Cohésion et des Territoires.

Considérant que la circulation à Sées est assez problématique : la ville étant surtout aménagée pour la voiture et peu d'espace est accordé, à la mobilité, aux stationnements, aux piétons et aux vélos, le conseil municipal a voté en faveur de la préemption des locaux situés au 36 rue Billy. La priorité sera donnée à la création d'un parking avec matérialisation des places et par la suite le développement des autres axes.

Par ailleurs, la municipalité est ravie de constater la reprise des commerces en centre-ville. Nous les encourageons vivement à s'intégrer à l'union des commerçants.

L'intérêt de tous les Sagiens est notre préoccupation majeure !

Les élus de la liste « Sées mieux ensemble »

État civil

Naissance

- 02/11 : Eléonore LEFRANT ROUXEL
- 28/11 : Justine NOURDINE
- 21/12 : Nasim JELLOUL

Décès

- 27/09 : Janine BIDAULT (Veuve HESNAULT) - 89 ans
- 21/11 : Marie-Thérèse GAULTIER (Veuve LACHEB) - 90 ans
- 22/11 : Daniel FRÉNOT - 72 ans

- 03/12 : Pascal BAUDET - 60 ans
- 03/12 : Marie-Louise AUBRY (veuve GOBÉ) - 70 ans
- 05/12 : Janine ALLIARD (veuve PAPILLON) - 90 ans
- 07/12 : Germaine GUILLOU (veuve DESHAYES) - 99 ans
- 11/12 : Jeanne MOTTA - 97 ans
- 13/12 : Claude DEUST - 89 ans
- 14/12 : Simonne VENANT (veuve MAUPAS) - 90 ans
- 18/12 : Michel RABINEL - 64 ans
- 19/12 : Philippe RUCKL - 64 ans
- 19/12 : Jacques BELLANGER - 89 ans
- 19/12 : Cécile LOUBLIER (veuve GATIEN) - 96 ans
- 20/12 : Fabienne LANÇON (épouse BERGUE) - 50 ans
- 22/12 : Maryvonne BUVRON (épouse MARTIN) - 70 ans
- 23/12 : Georges FOUILLEUL - 85 ans
- 24/12 : Michel MEUNIER - 84 ans
- 25/12 : Monique PLESSIS (veuve DOUET) - 74 ans
- 25/12 : Elise GARNERO - 93 ans
- 27/12 : Simone GALLO (veuve LAMY) - 85 ans

Si vous ne souhaitez pas que vos informations personnelles, naissance, mariage, décès, figurent dans le Trait d'Union, merci de le signaler à : l'accueil de la Mairie ou à communication@sees.fr.

Espace numérique

Mardi de 14 h à 17 h 30
Sur rendez-vous uniquement.
Mercredi de 10 h à 12 h et de 13 h 30 à 18 h 30.
Jeudi de 14 h à 17 h 30.
Samedi de 9 h 30 à 12 h 30.

Coordonnées :
Place des Halles
espacenumerique@sees.fr
06 46 05 14 02

Pharmacies de garde

RÉSO GARDES :
Service audiotel 24 h / 24 h au 32 37 (0,35 € TTC / min) ou sur www.3237.fr

Mairie de sées

Place du Général de Gaulle
61500 SÉES
Tél. 02 33 81 79 70
E-mail : mairie@sees.fr
Site internet : www.ville-sees.fr
Facebook : Ville de Sées

HORAIRES D'ACCUEIL
Du lundi au vendredi :
De 8 h 30 à 12 h et
de 13 h 30 à 17 h 30
Passeport et carte d'identité sur RDV
Le samedi :
De 9 h à 12 h (Permanence état civil)
Passeports et carte d'identité sur RDV.

C.C.A.S

Centre communal d'action sociale
Rez-de-chaussée de l'Hôtel de Ville
Place du Général de Gaulle
61500 Sées

Tél. 02 33 81 79 71
Mail : ccas@sees.fr

Lundi : 8 h 30-12 h / 13 h30-17 h
Mardi : 8 h 30-12 h / 13 h 30-17 h
Mercredi : 8 h 30-12 h
Jeudi : Uniquement sur rendez-vous
Vendredi : fermé au public

La Ville de Sées recherche un agent d'accueil saisonnier pour le camping municipal.

L'agent aura pour mission principale l'accueil des usagers et l'entretien des locaux. Le goût pour le contact et la maîtrise de l'anglais sont indispensables. Merci d'envoyer un CV et une lettre de motivation à la Mairie de Sées.

PEFC, GARDIEN DE L'ÉQUILIBRE FORESTIER

Dans la continuité des précédents mandats, la Municipalité a fait le choix de poursuivre l'impression du magazine municipal avec une entreprise titulaire d'une attestation PEFC.
Cette certification est une garantie contre la déforestation.
Ce label atteste du respect des fonctions environnementales, économiques et sociales des forêts.

Trait d'Union n°487
Mars - avril 2023
Magazine bimestriel de la Ville de Sées
Directeur de la publication : Mostefa MAACHI
Rédaction : JJ. Badault - M. Bidault - L. Bories - J. Brielles - S. Duffeal - M. Lacroix -E. Lalande - P. Lambert - M. Larroquelle - C. Richard
Impression : Copydem - Sées
Crédits photos : Mairie de Sées - Adobe stock- C. Goulard
Maquette : J. Joseph